

## AUMENTO DE MAMAS

Técnicamente conocido como mamoplastia de aumento, es un procedimiento quirúrgico para mejorar el tamaño y la forma del pecho de la mujer en las siguientes situaciones: cuando la mujer considera que sus pechos son pequeños, para reparar la reducción del pecho que se produce tras algunos embarazos ,para corregir una diferencia de tamaño entre ambas mamas, o como un procedimiento reconstructivo tras cirugía de cancer de mama

Es posible aumentar el tamaño del pecho una o varias tallas mediante la introducción de una prótesis debajo de la mama.

El único método definitivo para conseguir un aumento del volumen mamario es mediante la implantación de unas prótesis mamarias por detrás de la glándula existente.

El implante mamario puede colocarse detrás de la glándula misma y por delante del músculo pectoral, o bien por detrás de dicho músculo, dependiendo de cada caso concreto, realizándose la operación bajo anestesia general.

La prótesis que se utiliza en casi todos los casos es la de membrana de silicona rugosa rellena de gel, que ha conseguido que disminuyese drásticamente la llamada retracción capsular (el pecho se notaba duro, esférico y a veces molesto) a porcentajes inferiores al 2 %.

Las incisiones pueden colocarse en el surco mamario. Las incisiones pueden colocarse también en la axila.

### **Las incisiones pueden colocarse también en el borde inferior de la areola.**

Durante la primera consulta, el cirujano plástico evaluará el tamaño y la forma de las mamas, la firmeza de la piel y su estado general de salud Se realizará además una exploración de mamas y en algunos casos se solicitará un estudio mamográfico. Se le explicarán las distintas técnicas quirúrgicas, se discutirá el tamaño y la forma que tendrán su mamas y las opciones o la combinación de procedimientos que sean mejor para usted. Debe exponer sus expectativas de manera sincera y franca, para que el cirujano plástico sea también franco y le muestre las alternativas disponibles para su problema, con los riesgos y limitaciones de cada una de ellas. También se le explicará cuál es el tipo de anestesia que se empleará, la necesidad o no de ingresar en la clínica donde se realice la cirugía y los costes de la

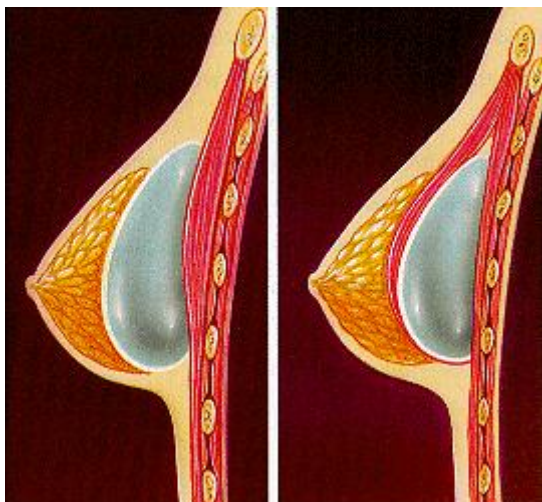

intervención.

La cirugía de mamas se realiza en un quirófano, dentro de una clínica u hospital. Suele ser preciso el ingreso, dándose el alta al día siguiente. La cirugía de aumento mamario se realiza bajo anestesia general, permaneciendo el paciente dormido durante la operación. Algunos casos muy determinados se pueden realizar bajo anestesia local más sedación.

El aumento mamario se realiza a través de una pequeña incisión que se coloca, dependiendo de la anatomía del paciente y de las preferencias de su cirujano plástico, alrededor de la areola, en el surco bajo el pecho o en la axila. La incisión se diseña para que la cicatriz resultante sea casi invisible. Se colocan unos tubos de drenaje que se retirarán en unos días y un apósito o un vendaje sobre las mamas. El procedimiento dura entre 1 y 2 horas.

Colocación subglandular (izda.) y subpectoral (drcha.) de las prótesis mamarias.

Tras la cirugía de mamas es normal encontrarse algo cansada unos días, pero podrá hacer vida casi normal a las 24-48 horas. La mayoría de las molestias se controlan bien con la medicación prescrita por su cirujano plástico, aunque las mamas pueden doler un par de semanas. El vendaje o los apósitos serán retirados en unos días, siendo sustituidos por un sujetador especial, que deberá llevar de la manera que le indique su cirujano. Es normal tener una sensación de ardor en los pezones durante las dos primeras semanas. Los puntos se retiran entre los 7 y 14 días; el edema no cede completamente hasta las 3 ó 6 semanas.

Tras un aumento mamario podrá volver al trabajo en pocos días. Siga las instrucciones de su cirujano acerca de qué ejercicios puede realizar; se evitará levantar objetos por encima de la cabeza durante 2 a 3 semanas. Sus mamas estarán más sensibles de lo normal durante 2 a 3 semanas, por lo que puede ser conveniente evitar un contacto físico excesivo hasta las 3 ó 4 semanas. Al principio las cicatrices estarán rosadas, aspecto que mejorará continuamente desde las 6 semanas. Los controles mamográficos apropiados para cada mujer según su edad pueden seguir realizándose, aunque se debe advertir la existencia de la prótesis. La operación no limitará su capacidad para dar de mamar si se queda embarazada.

La cirugía de aumento mamario es una técnica segura, siempre y cuando sea realizada por un cirujano plástico cualificado. Es extraordinariamente infrecuente que las prótesis pueden romperse, haciendo que el contenido salga fuera de su cápsula. Cuando la prótesis está rellena de suero, el líquido se reabsorbe rápidamente sin producir ningún daño, disminuyendo la mama de volumen en unas horas. Si está rellena de silicona pueden pasar dos cosas: si la cápsula formada por el organismo no se rompe, no notará ningún cambio; si se ha roto, especialmente cuando ha sido sometida a mucha presión, la silicona sale disminuyendo el volumen de la mama. Con ambos tipos de prótesis será necesario una nueva intervención para reemplazarla.

No existe evidencia científica probada de que las prótesis provoquen cáncer de mama o enfermedades del tejido conectivo. La colocación de una prótesis no impide la realización de mamografías.

### **Los resultados**

Los resultados tras un aumento mamario suelen ser muy gratos para la paciente. Las revisiones periódicas por su cirujano plástico y las mamografías periódicas (si le corresponden por su edad) asegurarán que si hubiese alguna complicación sea detectada a tiempo y solucionada. La decisión de someterse a un aumento mamario es algo muy personal que no todo el mundo tiene porqué entender; si usted está satisfecha, la intervención habrá sido un éxito.

